

CON IL PATROCINIO DEI COMUNI DI
CASORATE PRIMO (PV) e BUBBIANO (MI)

la CONTRADA SANT'ANTONIO
Casorate Primo



il COMITATO MARCE
Pavia

organizzano per domenica 11 gennaio 2009 la

12^a STRACASORATE

MARCIA PODISTICA NON COMPETITIVA

di 7 - 16 - 21 Km

ISCRIZIONE APERTA A TUTTI

CON PARTENZA LIBERA DALLE ORE 8,15 ALLE ORE 9,00

MARCIA PODISTICA COMPETITIVA di 7 Km

VALEVOLE COME 5^a PROVA CAMPIONATO PROVINCIALE CAMPESTRE
ENTI DI PROMOZIONE SPORTIVA

ISCRIZIONE RISERVATA A TESSERATI ED ENTI DI PROMOZIONE SPORTIVA
CON PARTENZA FISSA ALLE ORE 9,00

PREMIAZIONI: ORE 10/10,30

QUOTA D'ISCRIZIONE ALLE MARCE

Euro 3,50 con riconoscimento - Euro 1,50 senza riconoscimento

Le iscrizioni si ricevono fino al momento della partenza presso il punto RITROVO

(in Via Garibaldi - vicino alla Chiesetta di Sant'Antonio)

Per informazioni e prenotazioni d'iscrizione rivolgersi a

Geom. Antonio Draghi (tel. 02.9056459) e/o Geom. Gianantonio Combi (cell. 348.4713181)

La manifestazione avrà luogo anche in caso di maltempo. Sono garantiti l'assistenza medico-sanitaria e il " servizio scopa "

P R E M I

Ad ogni concorrente che porterà a termine la marcia podistica (ed avrà versato la relativa quota d'iscrizione)
sarà riconosciuto un premio di partecipazione (bottiglia di vino D.O.C. Oltrepo' Pavese).

Ai primi 15 gruppi più numerosi (con almeno 12 componenti)

saranno assegnati trofei e/o medaglie d'oro, su base d'argento, con inciso il logo della Contrada.

PER LA SOLA MARCIA COMPETITIVA

Premi ai primi classificati come da Regolamento Enti di Promozione Sportiva

Eventuali altri riconoscimenti saranno comunicati al momento della premiazione

NEW
EDILpiù s.r.l.

MANUTENZIONI E RESTAURI
Preventivi e Consulenze Gratuite

Via Turati n. 21 - 20086 Motta Visconti (MI)

telefono e telefax 02.90009304 - 3337339964

N. Rea 1823997

“ ... che ti move, o omo ad abbandonare le tue proprie abitazioni delle città ed andare in lochi campestri per boschi e valli, se non la naturale bellezza del mondo ... ”

(Leonardo da Vinci)

COSA SI PUO' AMMIRARE LUNGO I PERCORSI

Per l'80% la manifestazione si svolge su strade sterrate. Il percorso si snoda a cavallo fra la provincia di Pavia e quella di Milano. I temi predominanti degli itinerari sono i campi, i boschi ed il digradare del terreno verso il Ticino. Un paesaggio che, se in estate è immerso nel verde, anche nella stagione invernale conserva tutto il suo fascino, con i campi imbiancati dalle brinate e gli alberi (spogli) con i rami che sembrano di cristallo, per effetto delle gelate notturne. S'incontrano cascine storiche e tradizionali, ma anche modernamente volte in chiave ecologica,



Cascina Dell'Acqua ed il ponte sul Naviglio di Bereguardo

ricreativa e turistica, addirittura con centri di benessere come gli "agriturismi". Non mancano i monumenti, con punte di fascino nella storica Cappella del Lazzaretto a Casorate Primo e nell'importante, imponente e suggestiva Abbazia di Morimondo. Dopo circa un chilometro dalla partenza, il percorso lambisce subito la Cappella del Lazzaretto, che ricorda i morti di peste che nel 1576 colpì Casorate Primo ed i dintorni. Il Lazzaretto sorse allora nella località che

ancora oggi ne porta il nome, ed in quel tempo era al di là del bastione e del fossato a nord dell'abitato (Borgo) chiuso e custodito da guardie. Oltrepassato questo luogo di memoria, s'incontra Cascina Dell'Acqua, tipica costruzione rurale ai confini del basso milanese e dell'alto pavese (con vendita diretta di riso) e l'antico ponte per il primo attraversamento del Naviglio di Bereguardo.



Rogge e fossi della Valle del Ticino

Dimensioni generose. La strada statale fra Besate e Morimondo piega bruscamente per girarle attorno, lasciando fuori una delle due Chiese, la più piccola e più graziosa. Proseguendo, il percorso s'inoltra nel Parco Lombardo della Valle del Ticino, con le sue rogge e fossi, i boschi con i sentieri percorribili a piedi ed in bicicletta e con il tipico terreno digradante verso il fiume. Dopo aver costeggiato per un tratto il detto Naviglio, attraverso i campi si giunge all'abitato di Fallavecchia. Difficile dire se questo insediamento sia una grande cascina o piuttosto un piccolo paese. Tecnicamente siamo nel primo caso; l'insediamento agricolo è unico, nei modi tipici della cascina lombarda. Ma, a rispondere con il cuore, si tratta d'un piccolo-grande centro abitato che, anzi, sino all'800 era Comune a sè. Al di là del portale d'accesso, le corti sono disposte ordinate su

dimensioni generose. La strada statale fra Besate e Morimondo piega bruscamente per girarle attorno, lasciando fuori una delle due Chiese, la più piccola e più graziosa.

Proseguendo, il percorso s'inoltra nel Parco Lombardo della Valle del Ticino, con le sue rogge e fossi, i boschi con i sentieri percorribili a piedi ed in bicicletta e con il tipico terreno digradante verso il fiume.

Uscendo dal parco si giunge a Morimondo. Il paese che s'intravede giungendo dal bosco sembra a prima vista non troppo differente dagli altri del basso milanese.



Cappella del Lazzaretto di Casorate Primo

Parrocchiale di Fallavecchia



Parrocchiale di Fallavecchia



Il centro abitato di Fallavecchia



Abbazia di Morimondo

Il miracolo accade subito dopo quando, risalendo dai campi, si arriva al monastero. Può succedere di sentirsi trasportati otto-dieci secoli all'indietro nel tempo. Due arconi introducono nel suggestivo piazzale, dominato da un fianco della Chiesa abbaziale costruita fra il 1182 ed il 1292. Il suo stile può essere definito un adattamento del gotico borgognone ai modi lombardi. La facciata, tagliata a capanna, è a vela (più alta, cioè, del tetto principale, con bell'effetto d'apertura verso il cielo).



Arconi e Piazzale dell'Abbazia

La pianta è basilicale a tre navate, con volte rette da archi a sesto acuto che poggiano su pilastri cilindrici. Sulla crociera poggia un piccolo tiburio ottagonale. All'interno sono custodite alcune opere molto importanti. Lasciando Morimondo e superato l'incrocio con la S.S. 526 e la cappellina della Madonna di Lourdes, il percorso riprende a costeggiare il Naviglio di Bereguardo, con le sue "conche", utili per far prendere velocità all'acqua, e le innumerevoli diramazioni di fossi per l'irrigazione dei campi in estate.



Cascina Conca ed il Ponte Gobbo

In prossimità di Cascina Conca, attraversato il Naviglio con l'ausilio del Ponte Gobbo (in stile romanico) si arriva in una zona campestre, tipica del territorio agricolo lombardo. Inserita in questo contesto, s'incontra Cascina Campestre e, superata Cascina Bertacca, con il Golf Club Ambrosiano, s'arriva a Bubbiano.

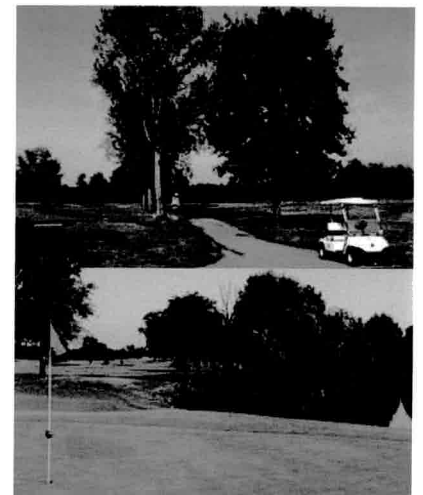

Golf Club Ambrosiano

Questo centro abitato si trova fra il Naviglio di Bereguardo e la Roggia Ticinello (in termini stradali fra Casorate Primo e Rosate). Alle spalle, Bubbiano ha secoli di storia minore ma autonoma, da comunità agricola decisa a governarsi in proprio. La parrocchiale di Sant' Ambrogio, che risale al '500, mostra segni di numerose sistemazioni nel corso dei secoli. L'ultimo ampliamento, con la costruzione d'una nuova abside, risale agli anni '40 del '900.

Ed infine Casorate Primo, in provincia di Pavia, punto di partenza ed arrivo del nostro itinerario.



Parrocchiale di Bubbiano e Municipio

Situato al limite estremo dell'alto pavese (22 Km. da Pavia e 25 Km. da Milano), questo paese vanta antiche origini che risalgono al periodo delle guerre signorili e comunali. La nascita di Casorate viene fatta risalire al 997, anche se fino al V-VI secolo non si hanno conferme scritte del villaggio. Nel 1239, avvenne la sanguinosa battaglia fra i Milanesi a capo di una seconda Lega Lombarda e l'imperatore Federico II, che dovette ripiegare verso Pavia dopo la sconfitta. Col

passare degli anni molti furono i mutamenti di questo paese. Nel 1757 Casorate fu assegnato alla II^a Delegazione del Principato di Pavia; nel 1800 Casorate fu denominato sotto il nome di Casorate Primo allo scopo di evitare confusione con il comune di Casorate in provincia di Varese (oggi conosciuto come Casorate Sempione); il XX fu un secolo di grossi cambiamenti, dal punto di vista politico, economico e sociale.



Monumento ai Caduti. Piazza Contardi



Palazzo del Comune



Monumento "Martiri della Liberazione"



Chiesetta di Sant'Antonio

Parrocchiale di San Vittore

Riproduzioni realizzate da Foto Ottica Gianni - Casorate Primo (Pv) - via Garibaldi 54

Prestampa: Mario Pascuzzi - Casorate Primo (Pv) - via don Minzoni 15

CON IL PATROCINIO DEL COMUNE DI CASORATE PRIMO
IN ACCORDO CON LA PARROCCHIA SAN VITTORE MARTIRE

1^a

CONTRADA SANT'ANTONIO

organizza per domenica 18 gennaio 2009 la

FESTA DI
SANT'ANTONIO

ore 11,30

TRADIZIONALE APERITIV DAL GNIMAL
cun vin brulé - brusadéla cui gratùn - pan cun l'uga

ore 12,00

DEGUSTAZIONE DI PRODOTTI TIPICI
cassoela - trippa - polenta - lenticchie - zola
cotechini - sanguinacci - salame di fegato - salamelle alla brace

ore 15,00

CELEBRAZIONE DEL VESPERO
BENEDIZIONE ANIMALI ED ATTREZZI AGRICOLI
con la tradizionale sfilata di cavalli e trattori

ore 16,50

FALO' DI SANT'ANTONIO

ore 17,30

ESTRAZIONE " RIFFA " DI SANT'ANTONIO

- 1^o premio - viaggio e soggiorno di una settimana per due persone, pensione completa, in Tunisia
(biglietto presso Agenzia Viaggi e Turismo I RE MAGI - Casorate Primo in Via Vitt.Emanuele II, 15/A)
2^o premio - *parure in oro + amello* (Oreficeria Valenza Oro 18 Kt - Casorate Primo-Via Garibaldi 56)
3^o premio - forno microonde marca L. G.
4^o premio - macchina da caffè Squesito Espresso Sistem con ricarica

ed un centinaio d'altri premi che saranno comunicati prima dell'estrazione

L'intera giornata sarà allietata dalla Civica Banda Musicale
Associazione Amici della Musica " Francesco Rotundo " di Casorate Primo



CREDITO
COOPERATIVO

CASSA RURALE ED ARTIGIANA DI BINASCO

SEDE

BINASCO - Tel. 02 900241

FILIALI

- MONCUCCO - Tel. 02 90516160
- LACCHIARELLA - Tel. 02 90076618
- ROSATE - Tel. 02 90849063
- CASARILE - Tel. 02 90093598
- VELLEZZO BELLINI - Tel. 0382 926739
- MARCIGNAGO - Tel. 0382 929760
- PAVIA - Viale Matteotti n° 50 Tel. 0382 24999
- BORNASCO - Tel. 0382 955933
- PAVIA - Piazzale Gaffurio n° 1 Tel. 0382 575989
- VALLE SALIMBENE - Tel. 0382 485716
- ROZZANO - Loc. Quinto Dé Stampi
Piazza Fontana n° 20 Tel. 02 57500044
- OPERA - Via Martiri di Cefalonia n° 27
Tel. 02 53031368